Barnebøker for Norge

barneboker.no

የማር ቆራጪ መሪ በቀል / Honningguidens hevn

Skrevet av: Zulu folktale
Illustret av: Wiehan de Jager
Oversatt av: Mezemir Girma (am), Espen Stranger-Johannessen (nb)

Denne fortellingen kommer fra African Storybook (africanstorybook.org) og er videreformidlet av Barnebøker for Norge (barneboker.no), som tilbyr barnebøker på mange språk som snakkes i Norge.

Dette verket er lisensiert under en Creative Commons
Navngivelse 3.0 Internasjonal Lisens.
https://creativecommons.org/licenses/by/3.0/deed.no

የማር ቆራጪ መሪ በቀል

Honningguidens hevn

Zulu folktale
Wiehan de Jager
Mezemir Girma
amharisk / bokmål
nivå 4

ይህ የማር ቆራጩ መሪ የንጌዴና ግንጊሌ የተባለ ገብጋባ ወጣት ታሪክ ነው። አንድ ቀን ግንጊሌ አደን ላይ ሳለ የንጌዴን ጥሪ ሰማ። ግንጊሌ ማርን አስቦ ጎመዠ። ከራሱ በላይ ባሉት የዛፍ ቅርንጫፎች ወፏን እስኪያየው ድረስ እየፈለገ ቆም ብሎ በጥንቃቄ አደመጠ። ‹‹ችክ፣ ችክ፣ ችክ›› በማለት ወደ ቀጣዮቹ ዛፎች እየበረረ ትንሹ ወፍ ጮኸ። ግንጊሌ መከተሉን እርግጠኛ ለመሆን ቆም እያለ እያየ ‹‹ችክ፣ ችክ፣ ችክ›› እያለ ተጣራ።

. . .

Dette er historien om Ngede, honningguiden, og en grådig ung mann ved navn Gingile. En dag mens Gingile var ute på jakt, kalte Ngede på ham. Gingile fikk vann i munnen ved tanken på honning. Han stoppet og lyttet oppmerksomt, og lette til han så fuglen i grenene over hodet sitt. “Tsjitikk, tsjitikk, tsjitikk”, kvitret den lille fuglen idet den fløy til det neste treet, og det neste. “Tsjitikk, tsjitikk, tsjitikk”, kallet han, og stoppet innimellom for å forsikre seg om at Gingile fulgte etter.

ከግማሽ ሰዓት በኋላ ከአንድ ትልቅ ሾላ ጋ ደረሱ። ንጌዴ በቅርንጫፎቹ መካከል የሚያደርገውን አጥቶ ቱር ቱር አለ። ካንዱም ቅርንጫፍ ላይ ተረጋግቶ ራሱን ወደ ግንጊሌ ዘንበል አድርጎ ‹‹ይሄውና! አሁን ና! ይህን ያህል ምን አቆየህ?›› የሚለው መሰለ። ግንጊሌ ከዛፉ ስር ምንም ንቦች አልታዩትም፤ ንጌዴን ግን አምኖታል።

. . .

Etter en halvtime nådde de et stort vilt fikentre. Ngede hoppet rundt som en gal blant grenene. Han slo seg ned på en gren og strakk hodet mot Gingile som om han sa: “Her er det! Kom nå! Hvorfor bruker du så lang tid?” Gingile kunne ikke se noen bier fra under treet, men han stolte på Ngede.

ስለዚህ ግንጊሌ የማደኛ ጦሩን ከዛፍ ስር አስቀምጦ ደረቅ እንጨቶችን ለቀመና እሳት አቀጣጠለ። እሳቱ በደንብ ሲቀጣጠል አንድ ረጅም ደረቅ እንጨት በእሳቱ መካከል አደረገ። ይህም እንጨት ሲነድ ብዙ ጭስ የሚወጣው ዓይነት ነበር። በእሳት ያልተያያዘውን የእንጨቱን ጫፍ በጥርሱ ይዞ ዛፍ ይወጣ ጀመር።

. . .

Så Gingile la spydet sitt ned under treet og samlet noen tørre kvister og tente et lite bål. Da ilden brant godt, stakk han en lang, tørr kjepp inn i hjertet av bålet. Denne veden var kjent for å lage mye røyk mens den brant. Han begynte å klatre mens han holdt den kjølige enden av kjeppen mellom tennene.

ስለዚህ የግንጊሌ ልጆች የንጌዴን ታሪክ ሲሰሙ ለዚያ ትንሽ ወፍ አክብሮት አላቸው። ማር በቆረጡ ቁጥር ለማር ቆራጩ መሪ ከነእጩ ብዙ ቆረጥ አድርገው መስጠታቸውን ያረጋጣሉ።

. . .

Og på den måten, når barna til Gingile hører fortellingen om Ngede, respekterer de den lille fuglen. Hver gang de sanker honning sørger de for å gi den største delen av vokskaka til honningguiden!

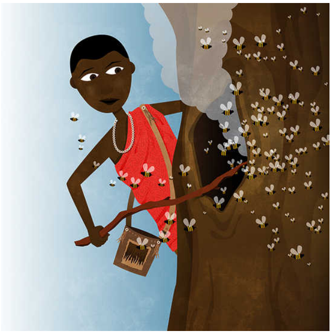

ወዲያውኑም የንቦች ድምጽ ጎልቶ ተሰማው። በዛፉ ግንድ ላይ ካለ ቀዳዳ ነበር እየወጡ ያሉት - ከቀፏቸው። ግንጊሌም ከቀፎው ሲደርስ በመቀጣጠል ላይ ያለውን የእንጨቱን ጫፍ ወደ ቀዳዳው ጨመረው። ንቦቹም ተናደው መውጣት ጀመሩ። ጭሱንም ስላልወደዱት በረው ጠፉ፤ ግንጊሌንም ነደፉት!

. . .

Snart kunne han høre summingen til de travle biene. De kom inn og ut av et hulrom i trestammen – bolet deres. Da Gingile nådde bolet, dyttet han den rykende enden inn i hulrommet. Biene for ut, sinte og klare til angrep. De fløy bort siden de ikke likte røyken – men ikke før de hadde gitt Gingile noen smertefulle stikk!

ንቦቹም እንደወጡ ግንጊሌ እጆቹን ወደ ቀፏቸው አስገባቸው። በጥሩ ማር የተሞላ ብዙ ከባባድ እጭም አወጣ። በትከሻውም ላይ ካነገተው ኮረጆ አስቀመጠውና ከዛፉ መወረድ ጀመረ።

. . .

Da biene var ute, stakk Gingile hånden sin inn i bolet. Han tok ut håndfuller med tunge vokskaker som dryppet av deilig honning og var fulle av feite, hvite larver. Han la vokskakene forsiktig i veska han bar på skulderen og begynte å klatre ned fra treet.

ነብሯ ለቀም ሳታደርገው ግንጊሌ ከዛፉ በፍጥነት መውረድ ጀመረ። በፍጥነቱም የተነሳ አንዱን ቅርንጫፍ ስቶት መሬት ላይ ክፉኛ ወድቆ ቁርጭምጭሚቱ ዞረ። በተቻለው መጠን በፍጥነት እያነከሰ ሄደ። ዕድሉ ረድቶት ነብሯ እንቅልፍ ስለተጫናት አላሳደችውም። ንጌዴ፣ የማር ቆራጩ መሪ፣ በቀሉን ተበቅሏል። ግንጊሌ ም ትምህርት ቀስሟል።

. . .

Før Leopard kunne svinge labben etter Gingile, skyndte han seg ned fra treet. I hastverket bommet han på en gren og landet med et høyt brak på bakken og forstuet ankelen. Han hinket videre så fort han kunne. Heldigvis for ham var Leopard fortsatt for søvnig til å jage ham. Ngede, honningguiden, hadde fått sin hevn. Og Gingile hadde fått seg en lærepenge.

ግንጊሌ የተለመደውን የንቦች ድምጽ ለምን እንዳልሰማ እያሰበ ዛፉ ላይ ወጣ። ‹‹ምናልባት ቀፎው በጣም ጥልቅ ቦታ ላይ ይሆናል ያለው›› ሲል ለራሱ አሰበ። ወደሌላ ከፍ ወዳለ ቅርንጫፍ ላይ ወጣ። ያገኘው ነገር ግን ቀፎ ሳይሆን ፊት ለፊት የመጣችበትን ነብር ነበር! ነብሯ እንቅልፏን ሳታስበው ስላቋረጣት በጣም ተናደደች። ዓይኖቿን ጠበብ አድርጋ፣ አፏን ከፍታ፣ትላልቅና ሹል ጥርሶቿን አገጠጠችበት።

. . .

Gingile klatret, men lurte på hvorfor han ikke hørte den sedvanlige summingen. “Kanskje bolet er dypt inne i treet”, tenkte han for seg selv. Han dro seg opp etter en annen gren. Men i stedet for bolet, stirret han inn i øynene til en leopard! Leopard var veldig sint fordi søvnen hennes ble så brått avbrutt. Hun knep igjen øynene og åpnet munnen for å vise de veldig lange og skarpe tennene sine.

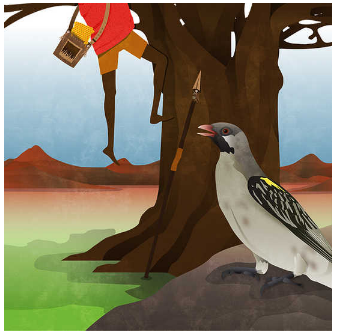

ንጌዴ ግንጊሌ የሚሰራውን እያንዳንዱን ነገር በጉጉት እየተከታተለ ነበር። ለማር ቆረጣ ስለመራው በማመስገን ከያዘው ማር ትንሽ ቆረጥ አድርጎ እንዲሰጠው እየጠበቀ ነበር። ንጌዴ ከቅርንጫፍ ቅርንጫፍ ለመሬት ቀረብ ብሎ ይዘዋወር ጀመር። በመጨረሻም ግንጊሌ ከዛፉ ወረደ። ንጌዴም ከአጠገቡ ካለ ድንጋይ ላይ ተቀምጦ ሽልማቱን ይጠብቅ ጀመር።

. . .

Ngede så ivrig på alt Gingile gjorde. Han ventet på at han skulle legge igjen en tjukk vokskake som en takkegave til honningguiden. Ngede svinset fra gren til gren, nærmere og nærmere bakken. Til slutt nådde Gingile foten av treet. Ngede satt på en stein nær gutten og ventet på belønningen sin.

ግንጊሌ ግን እሳቱን አጥፍቶ፣ ጦሩን አንስቶና ወፏን ረሰቶ ወደቤቱ መሄድ ጀመረ። ንጌዴም በንዴት <<ቪክ ቶር! ቪክ ቶር>> ሲል ተጣራ። ግንጊሌም ቆም ብሎ ትንሹ ወፍ ላይ አፈጠጠበትና ጮክ ብሎ ሳቀ። <<ትንሽ ማር ፈለገህ ነው፣ ነው አይደል፤ ወዳጄ? አሃ! ግን ስራውን ሁሉ እኮ እኔ ነኝ የሰራሁት፤ የተነደፍኩትም እኔው ነኝ። ታዲያ ከዚህ ማር ለምን እሰጥሃለሁ?>> አለው። ነገደም ተናደደ። እንደዚህ መደረግ አልነበረበትም! መበቀል ግን አለበት።

. . .

Men Gingile slukket bålet, plukket opp spydet, begynte å gå hjem og overså fuglen. Ngede ropte sint: “SEI-er, SEI-er!” Gingile stoppet og stirret på den lille fuglen og lo høyt. “Du vil ha litt honning, du, lille venn? Ha! Men jeg gjorde alt arbeidet og fikk alle stikkene. Hvorfor skulle jeg dele noe av denne deilige honningen med deg?” Ngede var rasende! Dette var da ingen måte å behandle ham på! Men han skulle få sin hevn.

አንድ ቀን በድጋሚ፣ ከብዙ ሳምንታት በኋላ ግንጊሌ ንጌዴ ማር ሊጠቁመው ሲጠራው ሰማ። ያንን ጣፋጭ ማር አስታውሶ ወፏን በጉጉት ይከተለው ጀመር። ገግንጊሌን በጫካው ጠርዝ ከመራው በኋላ ንጌዴ በአንድ እሾሃማ ዛፍ ስር ለማረፍ ቆመ። <<አሃ፣>> <<ቀፎው በዚህ ዛፍ ላይ መሆን አለበት>> ሲል ግንጊሌ አሰበ።እሳቱን በፍጥነት አያይዞና የሚያያዘውን እንጨት በአፉ ይዞ ዛፉን ይወጣ ጀመር። ንጌዴም ተቀምጦ ይከታተል ጀመር።

. . .

En dag flere uker senere hørte Gingile igjen kallet fra Ngede. Han husket den deilige honningen og fulgte ivrig etter fuglen nok en gang. Etter at den hadde ledet Gingile langs skogkanten, stoppet den for å hvile i et stort akasietre. “Å”, tenkte Gingile. “Bolet må være i dette treet.” Han tente raskt det lille bålet sitt og begynte å klatre med den rykende grenen mellom tennene. Ngede satt og ventet.